Становитесь в ряды пионеров будущего!

Пролетарии всех стран, соединяйтесь!

Заря коммунизма

Орган Рамешковского райкома Коммунистической партии Советского Союза и районного Совета депутатов трудящихся Калининской области

№ 80 (4029) | Воскресенье, 3 июля 1960 года | Год издания XXX | Цена 15 коп.

Подготовим комбайны к уборке— не допустим потерь зерна

Открытое письмо комбайнера колхоза „Борьба" ко всем комбайнерам района

Хорошие хлеба зреют на колхозных полях. Это наше богатство, богатство родных колхозов. Но оно принесет нам блага тогда, когда мы своевременно уберем зерно в амбар и качественный продукт вывезем на государственные склады.

Дорогие товарищи! В каждом центнере выращенного зерна есть частица и ваших усилий. В содружестве с полеводами механизаторы обрабатывали почву, вели сев, уход за посевами. Многие трактористы нашего колхоза славно работали на весенне-полевых работах.

Я сам по профессии комбайнер, но в весеннюю страду со своим напарником Михаилом Гарновым на ДТ—54 выработал 206 гектаров в переводе на условную пахоту. А позднее на силосном комбайне немало потрудился в замытской и лахинской бригадах на заготовке сочных кормов для общественного скота.

Теперь приближается самая горячая пора в нашей работе—уборка урожая. Труд механизаторов и полеводов будет щедро оплачен, если богатые хлеба на колхозных нивах мы уберем без потерь.

В прошлом году на комбайне С—4 я убрал зерновых с площади 340 гектаров и сэкономил 300 килограммов горючего. Весь сезон уборки машина работала безотказно, и это позволило мне за световой день производить уборку с площади 12—13 гектаров.

С чувством полной ответственности за судьбу выращенного урожая я готовлюсь к уборке и в текущем году. В настоящее время комбайн полностью подготовлен к работе.

Продумав свои планы, твердо решил: в настоящий сезон убрать зерновых и многолетних трав с площади 380 гектаров. Как и в прошлые годы, буду бережно расходовать горючее и один день в декаду работать на сэкономленном топливе.

Дорогие друзья! Наше благополучие и благополучие тружеников колхозных полей создается не отдельными победами, а общими успехами на всех участках нашей работы. Нам, комбайнерам, и всем механизаторам надо потрудиться так, чтобы устранить потери зерна на уборке. У своей машины я перебрал молотильный аппарат, целевой шнек жатки, установил приспособления по предотвращению потерь зерна при уборке полегших хлебов. С выполнением своих обязательств я буду всегда готов оказать помощь на уборке своим соседям.

Принимая эти обязательства, я, как коммунист, буду проводить в перерывы и массовую работу с колхозниками, обслуживающими мой агрегат. Вместе с этим я беру на себя высокое обязательство—бороться за звание **ударника коммунистического труда.**

Товарищи механизаторы! От нас, и только от нас, будет зависеть ход уборки урожая. Давайте быстрее и качественно отремонтируем технику, уберем богатые хлеба в срок и без потерь!

Обращаясь к комбайнерам колхозов с настоящим письмом, я вызываю на соревнование комбайнера нашего колхоза Александра Фролова и призываю всех комбайнеров района приложить свои силы, знания и механизаторскую сноровку, чтобы на последнем этапе борьбы за хлеб внести достойный вклад в досрочное выполнение семилетнего плана.

Б. Арсеньев,
комбайнер колхоза „Борьба".

Кукуруза вырастет

Кукуруза в нашем колхозе в этом году выращивается на площади в 90 гектаров. Механизированное звено в составе И. Козлова и К. Харменкина за 5 дней провело междурядную обработку кукурузы на 60 гектарах.

Кукуруза очень требовательна к уходу. Механизированным способом проведена междурядная обработка, но прополку в гнездах, прореживание и окучивание растений предстояло выполнить вручную. Эту работу сейчас выполняют колхозницы.

Во второй бригаде на кукурузных полях трудятся М. Кириллова, Е. Игнатьева, А. Годунова, П. Рыжова, Е. Золина, А. Моисеева и другие. Они не оставляют ни одного сорняка в гнездах, возле каждого растения рыхлят почву. Это создает наилучшие условия для водного и воздушного питания кукурузы. Кукуруза у нас вырастет. В этом твердо убеждены наши колхозники.

В. КОЗЛОВ.
Колхоз „Победа".

ХЛЕБ ПОШЕЛ

Молдавская ССР. В южных районах республики идет жатва хлебов. Организованно приступили к уборке зерновых механизаторы сельхозартели „Вяца ноуэ" Каушанского района. Они за три дня скосили на свал весь ячмень и приступили к подборке валков. На отдельных участках колхозники получают до 50 центнеров зерна с гектара. Уборка ведется раздельным способом.

На снимке: выгрузка зерна из бункера комбайна в автомашину. На переднем плане передовая колхозница сельхозартели „Вяца ноуэ" П. Донцу.

1250 тонн силоса заложено

В достатке обеспечить общественное поголовье скота сочными кормами—над выполнением такой задачи трудятся сейчас наши колхозники.

Основная масса людей в эти дни занята силосованием. На косьбе разнотравья и клеверов работает 80 человек.

Чтобы сочная зелень не высыхала, мы стараемся ее сразу же подвести к местам силосования. На подвозке массы ежедневно используется 50 лошадей, две автомашины и трактор ДТ-54. Шоферы Василий Тишкин, Алексей Орлов и тракторист Юрий Жуков в след за косцами вывозят всю траву.

К настоящему времени в нашем колхозе уже заготовлено 1250 тонн раннего силоса. Из этого количества 500 тонн заложено наземным способом.

И. Огурцов,
председатель колхоза „Перелом".

123 из 190

Сравнительно высокая температура ночи и достаточная увлажненность почвы способствуют быстрому росту картофеля. В этих условиях очень важно не упустить момента своевременного окучивания его.

Во всех бригадах нашей артели в эти дни ведется перепашка картофельных борозд. На 30 июня из 190 га картофели окучено 123 гектара. В ближайшие дни эта работа будет произведена на всей площади посева.

В текущем году полеводы колхоза намерены произвести окучивание картофели дважды.

Н. Иванов.
Колхоз „Трудовик".

МИССИЯ МИРА И ДРУЖБЫ

Отъезд в Австрию Н. С. Хрущева

Утром 30 июня из Москвы в Вену на воздушном лайнере Ил-18 отбыл с государственным визитом по приглашению австрийского правительства Председатель Совета Министров СССР Н. С. Хрущев с семьей.

В поездке в Австрию Н. С. Хрущева сопровождают: первый заместитель Председателя Совета Министров СССР А. Н. Косыгин, министр культуры СССР Е. А. Фурцева, министр иностранных дел СССР А. А. Громыко, председатель Государственного комитета Совета Министров СССР по культурным связям с зарубежными странами Г. А. Жуков, председатель Свердловского совнархоза С. А. Степанов, советники и эксперты.

* * *

В тот же день Председатель Совета Министров СССР Н. С. Хрущев нанес официальный визит президенту Австрийской Республики д-ру А. Шерфу. Глава Советского правительства преподнес президенту А. Шерфу в подарок копию вымпела, доставленного советской ракетой на Луну в сентябре 1959 года.

Встреча Н. С. Хрущева на венском аэродроме

На аэродроме Швехат, украшенном государственными флагами Австрии и Советского Союза, Председателя Совета Министров СССР и сопровождающих его лиц встречали президент Австрийской Республики А. Шерф, федеральный канцлер Ю. Рааб, вице-канцлер Б. Питтерман, министр иностранных дел Б. Крейский и другие члены правительства, депутаты парламента, официальные лица, представители австрийской общественности.

После обмена приветственными речами Н. С. Хрущев и президент Австрийской Республики доктор А. Шерф на машине в сопровождении почетного конвоя направились с аэродрома Швехат в столицу Австрии Вену.

На пути следования главу Советского правительства горячо приветствовали тысячи жителей австрийской столицы.

Партийная жизнь

ТАК ЛИ ДОЛЖНА РАБОТАТЬ ПАРТОРГАНИЗАЦИЯ?

Колхоз «Трудовик» — крупное многоотраслевое хозяйство. Его владения раскинулись на десятки километров.

Каждому, кто попадает на его территорию, бросаются в глаза хорошо обработанные поля. Тучные нивы хлебов и трав раскинулись на бескрайних землях артели. Стада молочного скота пасутся на богатых угодиях. То там, то здесь вырастают общественные постройки. Все это говорит о том, что за последние годы сельхозартель значительно шагнула вперед, окрепло хозяйство, поднялась экономика.

Правление колхоза и партийная организация неизменно стремятся к внедрению в практику всего нового, передового. Одним из первых в районе колхоз начал занимать пары, на которых получают дополнительно значительное количество кормов. Организована крупная птицеферма, кролеферма. Первым в районе колхоз перешел на денежную оплату труда, что повысило дисциплину и благотворно сказалось на производительности труда.

В колхозе выросли замечательные люди, подлинные мастера своего дела: доярки, пастухи, свинарки, птичницы, механизаторы. Во всем этом, несомненно, есть организующая и воспитательная роль партийной организации. Все это хорошо. И казалось бы, что можно сказать плохого о этой партийной организации? Но, к сожалению, в ее работе много еще промахов, недостатков.

Нельзя сказать, что в партийной организации не проводятся собрания. Они проводятся регулярно. Но как они проходят?

Главный бич состоит в том, что многие коммунисты на них не являются. Начинаются они значительно позднее назначенного срока. Взять последнее собрание. Из 38 коммунистов колхоза присутствовало только 18. Собрание началось вместо 10 часов утра, как было объявлено, только в час дня. Такие коммунисты, как Костин Ф. Е., Костин П. Е., Курчавый И. И., Шабанова А. С., Шувалова А. А. и многие другие не присутствовали уже на нескольких собраниях.

Очень вяло шло и обсуждение вопроса. Заслушан информацию председателя колхоза о выполнении обязательств, коммунисты отмолчались. Они сидели, как посторонние люди. А разве не о чем было говорить на собрании?

Колхоз взял большие обязательства на 1960 год. Выполнение их требует напряженного труда каждого колхозника. Кто, как не коммунисты, должны возглавить эту борьбу? Но, к сожалению, непосредственно в животноводстве работают только два члена КПСС.

Уже сейчас стало ясно, что выполнение обязательств по продаже мяса поставлено под угрозу срыва. Причина одна—запущенность свиноводства. В колхозе больше сотни основных и разовых маток, получено же от них только 200 поросят. И на откорм поставлено вместо 880 голов—240.

В колхозе нашлись энтузиасты—замечательные труженицы свинарки Кольцова и Тимофеева, которые решили откормить не менее 1000 поросят. Что сделала партийная организация, чтобы поддержать их начинание? Пока ничего.

Ненормально в партийной организации и с уплатой членских взносов. Коммунисты т. т. Орлова, Суханов, Костин, Лукьянов, Соколов платили их сразу за три месяца.

Протоколы партийных собраний оформляются на клочках, в них не записано выступлений товарищей. Решений по обсужденным вопросам нет.

Партийная организация не организовала по-настоящему учебу коммунистов. Созданный в начале года семинар по изучению экономики сельского хозяйства не работал. Занятия в кружке по истории партии многие слушатели не посещали, а на итоговое занятие не явились вообще.

Все это говорит об отсутствии должной партийной дисциплины среди многих коммунистов партийной организации.

Партийному бюро, его секретарю тов. Большакову предстоит многое сделать, чтобы повысить роль и ответственность партийной организации, каждого коммуниста в решении важнейших политических и хозяйственных задач, стоящих перед колхозом.

И. Днепров.

Колхозники подхватили почин сталевара П. Махоты

Днепропетровск. *Всей стране известен почин Героя Социалистического Труда сталевара металлургического завода имени Петровского Петра Махоты, предложившего выпускать сверхпрамовый металл для нужд сельского хозяйства. Его бригада уже выдала более шестисот тонн стали в счет своего обязательства. Замечательную встречную инициативу проявили сельские труженики Черниговской области. На завод прибыла делегация во главе с председателем колхоза „Новый шлях" Героем Социалистического Труда депутатом Верховного Совета УССР Н. К. Гармашем. Она доставила в Днепропетровск и передала сталеварам бригады Махоты эшелон металлолома (1200 тонн), собранного колхозниками.*

На снимке: *эшелон с металлоломом на дворе завода имени Петровского. Справа налево—Герои Социалистического Труда председатель колхоза „Новый шлях" Н. К. Гармаш, сталевар П. С. Махота и другие.*

Новинки на ВДНХ

Демонстрация гидрофицированного агрегата

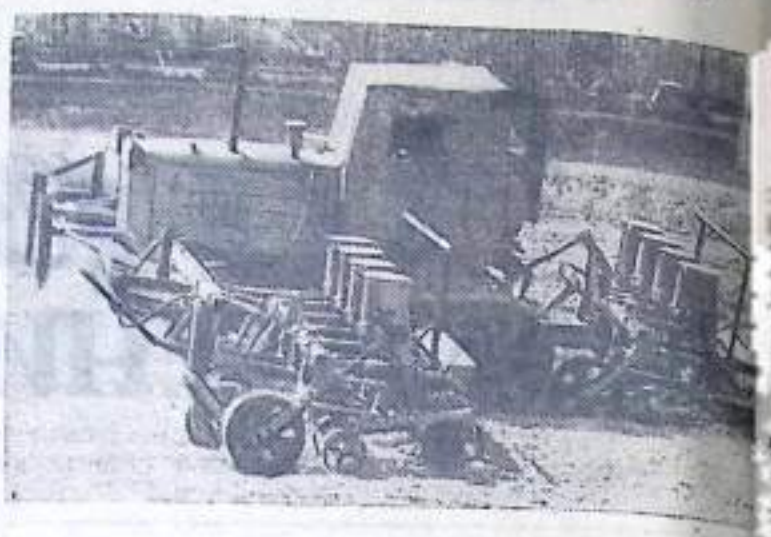

Москва. *Ежедневно на демонстрационном поле ВДНХ показываются в действии новейшие сельскохозяйственные машины. Сейчас с особым интересом посетители выставки знакомятся здесь с последней новинкой сельскохозяйственного машиностроения—гидрофицированным агрегатом, состоящим из трех культиваторов КРН-28А со сцепкой СН-35А и трактором „Беларусь"). Эта сцепка универсальная. На нее могут навешиваться различные механизмы: для междурядной обработки кукурузы, сеялки, бороны и другие. Применение этой сцепки дает большой экономический эффект.*

На снимке: *показ работы агрегата с механизмами для обработки кукурузы с одновременным внесением в почву удобрений.*

Материальная заинтересованность на сенокосе

Зимовка скота у нас в этом году прошла успешно. Суточные надои зимой составляли по 8—9 литров молока от каждой коровы. За 6 месяцев этого года получено 1200 литров от коровы.

Таких показателей мы достигли благодаря тому, что кормов было заготовлено достаточно. Правда, силоса было немного, зато сена заготовлено в прошлом году было по 24 центнера на корову.

В этом году нашему колхозу надо заложить 1500 тонн силоса и заготовить 2500 тонн сена. К настоящему времени силоса у нас заготовлено 800 тонн.

С 29 июня колхоз приступил к массовому сенокосу. На луга вышли 300 косцов. В работу включено 20 конных и две тракторных сенокосилки.

На косьбе организована мелкогрупповая звеньевая сдельщина. Каждое звено косит, сушит, сгребает и стогует сено.

Правление колхоза разработало меры материальной заинтересованности на сенокосе. Оплата производится с центнера заготовленного корма. Кроме того, на каждый трудодень, выработанный на сенокосе, выдается по 16 килограммов сена. За уборку сеяных трав оплачивается 8 процентов от убранного сена.

Оплата по бригадам поставлена в зависимость от полученной урожайности трав. Это заставляет полеводов и механизаторов лучше вести уход за сеяными травами.

Существующая система организации и оплаты труда мобилизует колхозников на успешную заготовку кормов, позволяет полностью обеспечить сеном как общественное поголовье, так и личный скот колхозников. У нас отпала необходимость делить траву «для себя» на корню.

Раньше бывало так, что в период сеноуборки колхозники шли косить «свои участки». Это разлагало трудовую дисциплину, наносило большой ущерб колхозу.

Введение нового принципа материальной заинтересованности позволяет сочетать личные интересы членов артели с общеколхозными.

Н. Грибков,
председатель колхоза „Красная Звезда".

По С.С.С.Р.

Комплексная уборка сена

ОРЕНБУРГ. В колхозах и совхозах области идет заготовка сена. В совхозе «Маяк» работают тракторные сенокосные агрегаты. Механизаторы соревнуются за высокопроизводительное использование техники.

Вслед за косьбой, по мере просыхания трав, сено сволакивают в копны и тут же на автомашинах и тракторах подвозят к местам зимовки скота. К фермам доставлена первая тысяча центнеров нового сена.

Обводнение пастбищ

СТАЛИНАБАД. На юге и юго-западе Таджикистана много земель, где летом не найдешь и капли воды. Это заставляет животноводов уводить отары высоко в горы.

Сейчас в республике развернуты работы по обводнению пастбищ. Прокладываются водопроводы, строятся колодцы.

НА ВЫСТАВКЕ ДОСТИЖЕНИЙ НАРОДНОГО ХОЗЯЙСТВА СССР

Скот откармливают механизаторы

Недалеко от павильона «...ный рогатый скот» на ...той площадке стоит ...чного вида тракторная ...жка. Группа экскурсан... ВДНХ—участников семи... «Откорм и нагул круп... рогатого скота»—плот... кольцом окружила высо... загорелого мужчину. Он ...сняет устройство и прин... работы кормораздатчика, ...ного им и его товари...

—Товарищ Рожко, —спра... ...ют его,—а как вы, ме...изаторы, пришли к мысли ...ться откормом скота? ...х результатов добились? ...организовали дело?

Алексей Прокофьевич ...—помощник бригадира ...ексной бригады по ме...зации колхоза «Украина» ...ше-Врадиевского района, ...иевской области, рас...ивает о том, как меха...заторы тракторной бригады ...лись за откорм скота. ...казывает спокойно и об...тельно, как хороший, ...чный хозяин.

Вы спрашиваете: как роди...ась у нас эта мысль? Так ...ь наш колхоз обязался ...полнить свою семилетку в ...63 году: произвести на ...ждые сто гектаров сельско...хозяйственных угодий по 560 ...нтнеров молока и по 132 ...нтнера мяса в живом весе —в пять раз больше, чем в ...58 году; получить с каж...ого гектара посевной площа...и озимой пшеницы—по 32 ...нтнера, кукурузы в зерне —по 65 и зеленой массы—по ...

Ну, да за растениеводство ...не боимся: уверены—вы...ним. Комплексная механи...зация выручит. А вот с жи...отноводством дело обстоит ...ложнее. На фермах еще ...ого малопроизводительного ...руда. Мы решили вплотную ...няться механизацией тру...оемких работ в животновод...стве. Но разве только в этом мы можем помочь своему колхозу? У нас много машин, и нагрузка у механизаторов невелика. Вот и пришла мысль самим откармливать скот. Поначалу эта мысль некоторым показалась странной.

Мы всю жизнь имеем дело с землей, с хлебом,—говорили одни.

—Со скотиной пусть животноводы управляются,—вторили им другие.

Тогда наш партгруппорг, —в тракторной бригаде у нас пять коммунистов,—Федор Кириллович Братушенко, по специальности комбайнер, сказал, что откармливать скот в тракторной бригаде—дельная мысль, и вызвался сам ходить за скотом. Потом нашлись и другие любители. К весне возле полевого стана построили загон для скота, поделали кормушки. Тут же вырыли колодец, соорудили небольшую водонапорную башню, установили групповые автопоилки.

За звеном закрепили трактор «Беларусь», комбайн «СК-2,6», две тракторные тележки, навесные механические вилы. Чтобы легче и удобнее было подвозить и раздавать корма, мы с помощью специалистов Врадиевской РТС переделали прицеп «ПТС-2» на саморазгружающийся кормораздатчик. Пришлось переоборудовать и комбайн «СК-2,6»: травы были низкорослые. Все работы по уходу за скотом и его кормлению у нас механизированы.

Вместе с колхозным зоотехником разработали схему зеленого конвейера на площади в 161 гектар. Сюда вошли озимая рожь, озимая пшеница, кукуруза, ботва сахарной свеклы. Бычков мы кормили зеленой массой озимой ржи и пшеницы, а потом—кукурузой. В среднем каждый бычок в день при трехразовом кормлении поедал 40—50 килограммов кормов. В автопоилках всегда была свежая вода, а в кормушках—соль-лизунец и мел.

Механизаторы нашей бригады откормили в прошлом году за 150 дней 530 голов крупного рогатого скота. Животных сдавали весом не менее 310 килограммов. Среднесуточный привес каждого из них был равен 871 грамму. Мы получили 569 центнеров привеса. Кроме того, вырастили еще 150 поросят, 300 кроликов и дорастили 220 телочек, которых потом передали на ферму для пополнения основного маточного стада.

Среднемесячный заработок у механизаторов, занятых откормом скота, был 750—850 рублей. Кроме того, в свободное время они участвовали в полевых работах. Платили им за это отдельно.

В этом году мы откармливаем 800 бычков, 250 поросят и 1.000 кроликов. Думаем получить 750 центнеров привеса, 120 центнеров свинины и 25 центнеров кроличьего мяса. Себестоимость центнера привеса хотим довести до 177 рублей.

Механизатор со временем, несомненно, станет главной фигурой не только в полеводстве, но и в животноводстве. Он уже теперь—и хлебороб, и строитель, и активный участник производства мяса. Иначе нельзя: наше социалистическое сельское хозяйство идет к такому рубежу, когда все работы должны быть механизированы.

Новая тематическая выставка

На территории Выставки достижений народного хозяйства СССР открылась тематическая выставка „За 20—21 миллион тонн мяса в год". В ряде павильонов демонстрируются успехи передовых животноводов и птицеводов страны.

На снимке: посетители в павильоне „Овцеводство" осматривают овец Пятимарского совхоза Западно-Казахстанской области. Средний вес животных—95 килограммов.

Иметь на 10 июля 7 тонн силоса на корову— вот наша задача. Выше темпы закладки силоса!

Ход силосования по колхозам района по состоянию на 30 июня 1960 года (в тоннах)

Наименование колхозов	Заложено силоса на 1-у голову вых. погол.	Всего заложено силоса	Наименование колхозов	Заложено силоса на 1-у голову вых. погол.	Всего заложено силоса
Великий путь	4,2	425	Заветы Ильича	2	300
Восход	3,3	250	Дружба	1,8	110
Трудовик	2,9	1100	Имени Калинина		
По ленинск. пути	2,7	150	Медведихинск. с/с.	1,6	730
Перелом	2,6	1030	Имени Жданова	1,6	200
40 лет Октября	2,6	500	Имени Сталина	1,3	940
Новь	2,5	200	Победа	1,3	600
Вперед	2,4	1000	Имени Ленина		
Борьба	2,4	920	Заклинского с/с.	1,3	400
Имени Ленина			Память Сталина	1,3	450
Рамешковск. с/с.	2,4	800	Имени Калинина		
Прогресс	2,4	620	Дневского с/с.	1,2	120
Красная Звезда	2,2	600	Путь к коммун.	1,1	355
Передовик	2,1	450	Смена	1,1	250
Новый мир	2	450	Моряк	0,9	340
			По новой дороге	0,6	60
			Итого по району	1,9	13050

На лугах пустораменской бригады

Травы цветут! От яркого красочного убранства лугов сейчас нельзя оторвать глаза. Эту картину природы одухотворяет напряженный труд колхозников, занятых заготовкой кормов.

Колхоз «Победа». На много километров вокруг деревни Пустораменки раскинулись угодья сеяных и естественных трав. С раннего утра и до позднего вечера кипит здесь работа: идет косьба клевера, сгребание зеленой массы в валки и вывозка ее к силосным сооружениям.

Вот стрекочет конная сенокосилка. На ней работает женщина. Ее загорелое лицо покрыто едва заметной сеткой морщин. Взгляд устремлен на режущий аппарат. Хорошо отточенный нож чисто срезает травостой. Мария Степановна Шашкова довольна.

Загон за загоном делает машинист сенокосилки. Пара породистых белых лошадей, бодро потряхивая гривами, идет легко.

Много лет работает на сенокосилке в колхозе «Победа» М. С. Шашкова. Каждая ямка и бугорок известны ей. В годы Великой отечественной войны, когда мужчины ушли на фронт, в колхозе работали одни женщины. Тогда Мария Степановна и стала машинистом конной косилки. За сезон она скашивала до 100 гектаров трав.

—В войну и за косилкой и засыпала, — вспоминает женщина.

Теперь-то работать стало легче. Появились новые комбайны. В прошлом году я без особого напряжения скосила более 50 гектаров сеяных и естественных трав. В этом году думаю сделать не меньше,—добавляет женщина.

На скошенном лугу уже появились валки сгребенной зеленой массы. Подъезжают подводы. Ученики Пустораменской школы Миша Золин, Витя Чижов, Тоня Шашкова и другие нагружают массу на телеги и едут к ферме.

Возле силосных ям рокочет трактор, приводящий в движение силосорезку. Механизатор Иван Кириллов регулирует подачу зеленой массы. Подавальщицы Аня Рыжова и Валя Уткина вспотели. И не спроста. Силосорезка бесперерывно поглощает зеленую массу. Измельчено уже несколько десятков возов клевера. А закладка силоса продолжается. Пожилые женщины Мария Шишкова и Варвара Тузова равномерно распределяют измельченную массу по всей яме. Ведь надо сделать так, чтобы все уголки были забиты.

—Четыре силосных ямы мы уже заложили. Осталось заполнить пятую,—говорит тракторист.

Можно надеяться, что силоса в этом году на пустораменской ферме будет заложено достаточное количество.

И. Власов.

Работа идет хорошо

Радуют сердца тружеников полей виды на урожай второго года семилетки. Серебристым пушком цветения покрылись упругие колосья озимых хлебов. Буйно идут в рост и яровые.

Большие доходы полеводам бригады обещает и лен. Все это—плоды упорного труда членов нашей бригады, механизаторов колхоза.

Лен на площади 22 гектара был прополот химическим способом трактористом А. Корниловым. Посевы картофеля на всей площади окучены. Эту работу выполнили П. Зверьков и В. Седов.

В настоящее время бригада занята на заготовке силоса. Работа идет хорошо, трудятся все дружно. Но особенно хочется сказать о косцах А. Котовой, А. Шараповой и возчике В. Малине. Их выработка на заготовке кормов ежедневно достигает 2-х норм.

На днях 15 человек колхозников бригады выезжают на пустошь. Там они будут косить травы на сено.

П. Хохлов,
бригадир колхоза имени Ленина Рамешковского сельсовета.

4 тонны силоса на корову

6 тракторных косилок ведут скос клеверов на силос в колхозе «40 лет Октября». Отгрузка зеленой массы к местам закладки производится на автомашинах и тракторах.

Силос закладывается в пяти бригадах артели. На скосе трав работают 40 косцов.

Е. Кочергина.

Когда мамы на работе...

Репортаж

Это одноэтажное здание за высоким забором на Пушкинской улице села Кушалино стало вторым родным домом для детей рабочих, служащих и колхозников. Каждое утро сюда спешат матери с малышами. Светлые просторные комнаты наполняются веселым щебетанием и радостным смехом детворы. Хорошо ребятам в детских яслях!

Лаской и заботой окружены здесь маленькие граждане. Строгий распорядок дня, хорошее воспитание способствуют правильному развитию ребят, привитию лучших качеств человека — дружбы и коллективизма.

Здесь каждый занят своим делом. Наташа Петракова, Таня Котова играют в песочнице. Они баночками делают мороженое из песка и «кормят» им няню Серафиму Васильевну. А Сережа Сударев, несомненно, будет летчиком. Он уселся в деревянный самолет и пытается руками продвинуться вперед. Это удается ему нелегко. Женя Лобанов катает Валю Герасимову на качелях. (Снимок первый).

А Саша Басов и Саша Осумкин, взяв на «буксир» свои автомобили, важно уселись в них. — Би-би-би-би,— сигналят их машины. —Поехали!

Снимок 2.

Посмотрите, какие радостные лица у этих ребятишек! Это «представители» младшей группы. Много разнообразных погремушек, шариков, мячиков и других игрушек в их распоряжении. Скучать некогда. (Снимок второй).

Пока дети играют, няни проветривают комнаты, вытирают и без того сверкающие чистотой полы, окна, подоконники, поливают цветы... Заведующая Надежда Андреевна Логинова и детский врач Нина Николаевна Хальнова не допускают неряшливости.

Как ни увлекательны занятия и игры, но маленькие питомцы детских яслей нет-нет да и приоткроют дверь в коридор, откуда из кухни проникают вкусные запахи. Здесь у плиты занята своими обязанностями повар Мария Алексеевна Сухова. Она спешит ко времени и как можно вкуснее приготовить обед. Питание детей—дело ответственное. Каждой группе нужно специальное меню. Но тетя Маруся, как называют повара малыши, хорошо изучила вкусы своих «подопечных». Об этом убедительнее всего говорят их пухленькие и розовые щечки.

Снимок 1.

Наступило время обеда. Тщательно вымыты руки. За низенькими столиками расположились ребятишки. Тишина. Все кушают. Кому мало, воспитатель добавляет еще. (Снимок третий).

После вкусного, сытного обеда хорошо спится на веранде. Воспитательница Н. Иванова поправляет сбившиеся одеяльца, зорко охраняет сон малышей. (Снимок четвертый).

Фотоаппарат запечатлел лишь отдельные моменты из жизни детских яслей.

Снимок 3.

Небольшой, но дружный коллектив детского учреждения здесь отдает все силы воспитанию детей.

Смотришь на этих малышей, на их расцветающие и радостные улыбки, слышишь их смех и приходишь к выводу: будьте спокойны, мамы и папы. Дети ваши в надежных руках.

Снимок 4.

Текст и фото **Б. Калинина.**

МЕЖДУНАРОДНОЕ обозрение

Законная тревога французской общественности

Распространившиеся в последние дни слухи о намерении французских властей согласиться на размещение во Франции американских ракет «Паларис» серьезно обеспокоили общественность страны. Теперь беспокойство усилилось в связи с тем, что парижский корреспондент «Нью-Йорк таймс» Сульцбергер подтвердил эти слухи на страницах своей газеты.

Газета «Либерасьон» опубликовала статью Марселя Фурье, который указывает, что «эта сенсационная информация весьма тревожна для всех французов».

Фурье пишет: «Уже в течение двух лет американский генеральный штаб настаивает на оснащении вооруженных сил НАТО этой ракетой и в особенности на сооружении пусковых площадок на французской территории. Известно также, что до настоящего времени генерал де Голль отвечал отказом, ставя условием своего согласия участие Франции в разработке всемирной стратегии на равных правах с Соединенными Штатами и Англией. Это требование было отвергнуто [illegible] шингтоном».

Теперь же, по словам Фур[illegible] правительство Франции, [illegible] торое, как известно, по [illegible] ределенным соображениям [illegible] стижа и военного велич[illegible] не имеющим ничего общего [illegible] подлинными интересами фра[illegible] цузского народа, хочет [illegible] здать свою собственную «уд[illegible] ную силу», кажется гото[illegible] пойти на компромисс». Фур[illegible] сообщает, что в соответст[illegible] с этими планами Франция [illegible] лучит в свою собственнос[illegible] около 50 ракет типа «Пала[illegible] рис», а в обмен на это НАТ[illegible] разместит около 100 так[illegible] ракет на французской терри[illegible] тории.

«Независимо от того, [illegible] каким видом ракеты «Пала[illegible] рис» будут установлены [illegible] французской территории,—пи[illegible] шет Фурье, — они подвергну[illegible] всю Францию страшной опас[illegible] ности». Автор подчеркивает, что этот шаг превращает Фран[illegible] цию «в базу американского атомного оружия» и она мо[illegible] жет «испытать все послед[illegible] ствия этого».

Провокационная демонстрация

Как сообщило сеульское радио, 29 июня командование 8-й американской армии опубликовало сообщение, в котором говорится, что 9 июля 8-я американская армия проведет в Южной Кореи демонстрацию военной силы с участием более 10 тысяч солдат, 60 танков, ракет „Онест Джон" и атомного оружия.

Ближе к жизни

Работники отдела социального обеспечения в текущем году будут стремиться приблизить свою работу к народу: на местах разъяснять законы тем, кого мы обслуживаем.

С этой целью по решению исполкома райсовета на территории района создано пять консультационных пунктов. В них один раз в месяц работники райсобеса будут проводить консультации по вопросам пенсионного обеспечения, принимать документы для оформления на пенсию. Консультпункты приступят к работе с июля месяца в следующих населенных пунктах:

Кушалино—в помещении сельского Совета, пятого числа каждого месяца:

Городок — в помещени конторы льнозавода, 12 числа каждого месяца;

Никольское — в помещении Тучевского сельского Совета, 22 числа каждого месяца;

Алешино — в помещении Алешинского сельского Совета, 26 числа каждого месяца;

Медведиха—в помещении Медведихинского сельского Совета, 29 числа каждого месяца.

И. Максимов,
зав. отделом райсобес.

Дело всей общественности

В транспортировке народнохозяйственных грузов большое значение имеют хорошие дороги. Территорию нашего района разрезает очень важная магистраль-шоссейная дорога Калинин—Бежецк. Учитывая большое значение этого тракта, областной комитет КПСС принял постановление по реконструкции дороги, объявив ее народной стройкой.

С этой целью для колхозов, государственных предприятий и организаций доведены объемные задания по выполнению дорожных работ уже в текущем году. Рамешковская РТС, например, выполнила годовой план дорожных работ уже на 100 процентов. Шофера ремонтно-технической станции Иван Самуйлов и Александр Буцев, работающие на подвозке камня и песка, систематически добиваются перевыполнения дневных норм выработки.

Активное участие в дорожном строительстве принимают труженики сельхозартели имени Сталина, имени Ленина Рамешковского сельсовета, межколхозстрой, крахмальный завод и райпотребсоюз. Следует отметить отличную работу шофера колхоза «Прогресс» Константина Калошина, автогрейдериста Василия Куприянова, тракториста Николая Пронина, рабочих Александра Лаврентьева и Ивана Майорова. Они не только сами добросовестно трудятся на дороге и систематически перевыполняют нормы выработки, но ведут за собой остальных рабочих.

Вместе с тем, многие руководители колхозов и учреждений под всякими предлогами уклоняются от выполнения заданий на дороге. К ним относятся колхозы «Передовик», «Новь», «Борьба», «Восход», имени Жданова, Бу[illegible]ловское, Кушалинское, За[illegible]линское сельпо и другие. [illegible] до сих пор не вывезено [illegible] кубометра камня и песка. [illegible]полком райсовета, видимо, [illegible]требует от таких руководителей ответа за срыв доведенных планов по строительству дороги.

В. Вишняков,
зав. райстройремдорог.

Зам. редактора И. А. АНДРЕЕВ.

Требуются рабочие на строительство в с. Кушалино. Обращаться в Кушалинскую контору Сельэлектро.

АДРЕС РЕДАКЦИИ: с. Рамешки, Комсомольская ул. дом № 20. Телефоны: редактора и секретаря № 48, заместителя редактора и директора типографии № 96, заведующие отделами сельского хозяйства, писем и массовой работы № 108.
Заказ 2192. Рамешковская типография Тираж 4560